

Boletín epidemiológico semanal de Extremadura.

Año 2018. Semana 7

Edita: Dirección General de Salud Pública.
Servicio Extremeño de Salud.
Consejería de Sanidad y Políticas Sociales.
Junta de Extremadura

Elabora. Subdirección de Epidemiología.

Depósito legal: BA-000615-2016.

Contenido:

- Carbunco en Extremadura, 2007- 2017 (y II).
- Situación de las EDO en la semana del informe en Extremadura y sus áreas de salud.

Carbunco en Extremadura, 2007-2017 (y II).

Resultados de la vigilancia.

En base a los datos registrados en los últimos 10 años, en el Sistema de Vigilancia de Enfermedades de Declaración Obligatoria (EDO) en Extremadura, se observa que la tasa de Carbunco se ha mantenido estable y baja, salvo en los años 2015 y 2016, con una tasa de

incidencia acumulada anual por cien mil habitantes de 0,27 y de 0,28 respectivamente.

De los 9 casos declarados, todos fueron clasificados como probables y ninguno se llegó a confirmar.

Carbunco en Extremadura. Años 2007-2017.

Casos declarados por provincia.

Números absolutos y tasas por cien mil habitantes.

Años	Provincia de Badajoz		Provincia de Cáceres		Extremadura	
	Casos	Tasas	Casos	tasas	Casos	Tasas
2007	1	0,15	0	0,00	1	0,09
2008	0	0,00	0	0,00	0	0,00
2009	0	0,00	1	0,24	1	0,09
2010	1	0,14	0	0,00	1	0,09
2011	0	0,00	0	0,00	0	0,00
2012	0	0,00	0	0,00	0	0,00
2013	0	0,00	0	0,00	0	0,00
2014	0	0,00	0	0,00	0	0,00
2015	1	0,15	2	0,49	3	0,27
2016	3	0,44	0	0,00	3	0,28
2017	0	0,00	0	0,00	0	0,00
Total	6	0,08 (*)	3	0,07 (*)	9	0,07 (*)

Carbunco en Extremadura. Años 1997-2017.
Casos declarados por área de salud. Tasas por cien mil habitantes.

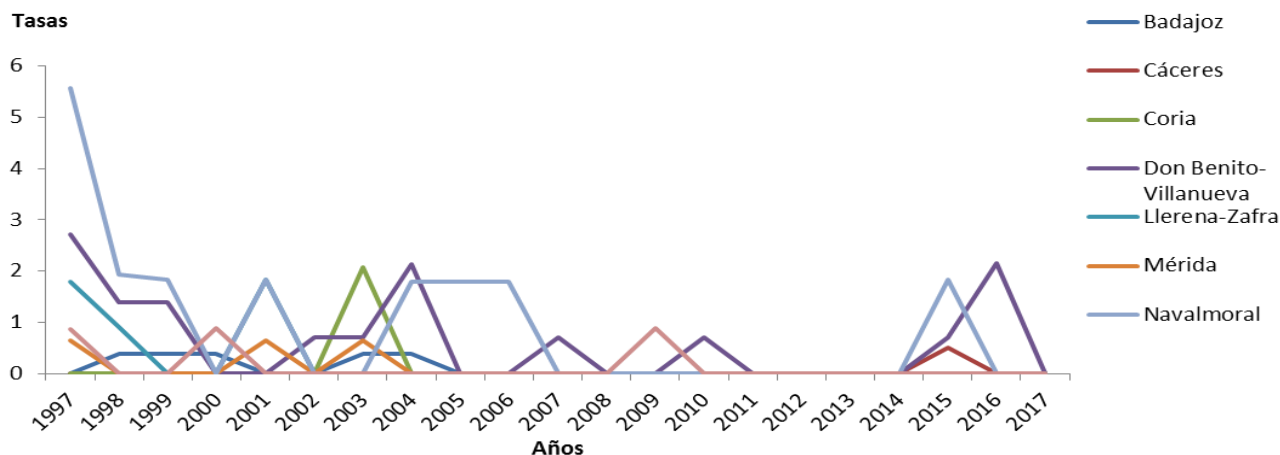

Durante estos 10 últimos años, la mayor parte de los casos se registraron en la provincia de Badajoz, 7 casos de los 9 notificados en total, con una tasa media anual de 0,07 por cien mil habitantes en la provincia de Badajoz y de 0,08 en Cáceres.

Por áreas de salud, es el área de Don Benito donde se declaró la mayor incidencia, con una tasa media anual de 0,19 por cien mil.

En lo referente al **sexo**, la mayoría de los casos se dieron en varones; de los 9 casos, 7 fueron hombres y 2 mujeres.

En cuanto al rango de **edad** de los casos, 6 de ellos aparecieron en la franja de edad comprendida entre los 30 y los 54 años.

No consta el **fallecimiento** de ninguno de los casos; y en sólo uno de ellos requirió **ingreso** hospitalario.

Carbunco en Extremadura. Años 2007-2017.
Casos declarados por grupo quinquenal. Números absolutos.

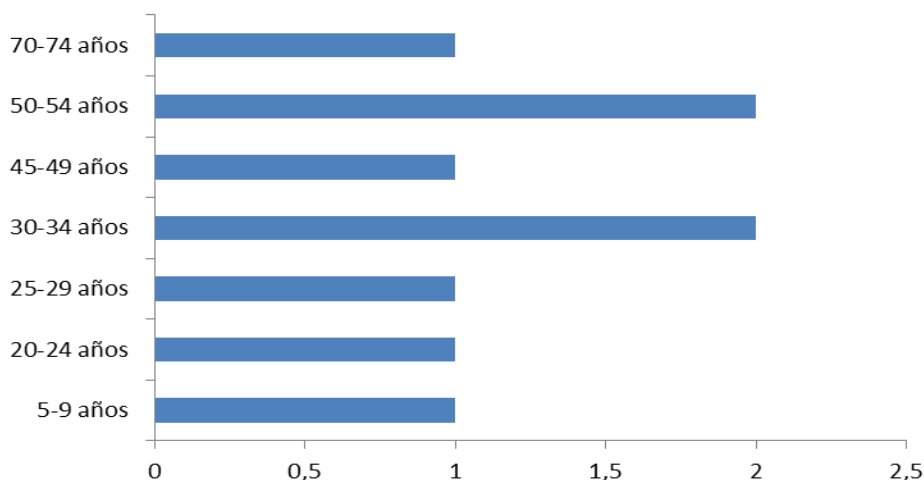

Las **formas clínicas** de presentación más frecuentes fueron la escara negra, seguida de la lesión vesicular o papular.

Como **ocupaciones de riesgo** para el desarrollo de la enfermedad aparecen principalmente los ganaderos.

El **mecanismo de exposición** más habitual es el contacto con animal, tejidos de animales o derivados.

Sistema EDO. Situación en la semana del informe.

Se presentan los datos de las EDO de las que se ha notificado algún caso a lo largo del año en curso o del quinquenio anterior, a efectos de comparación; no se incluyen las EDO de las que

no se han notificado en ambos periodos, ni las de especial vigilancia, gripe e infección VIH-Sida que tiene su gestión de datos e informe específicos.

Situación de las Enfermedades de Declaración Obligatoria, en Extremadura.

Enfermedad	Casos declarados en la semana (*)		Casos acumulados hasta la semana		Índice epidémico (*)	
	2017	2018	2017	2018	Semanal	Acumulado
EDO de alta incidencia (más de 10 casos/año en el último año natural)						
Varicela	68	16	141	164	0,33	0,94
Salmonelosis (excluye F. Tif. y Paratifoidea)	4	2	32	44	0,50	1,38
Campilobacteriosis	3	6	27	25	2,00	0,93
Herpes zoster	6	12	31	40	12,00	3,33
Chlamydia trachomatis	0	4	13	10	nc	1,67
Tuberculosis (de cualquier localización)	1	2	8	11	2,00	1,57
Parotiditis	20	2	146	14	2,00	3,50
Sífilis (excluye sífilis congénita)	2	1	7	12	0,50	1,33
Infección Gonocócica	0	0	3	6	nc	2,00
Enfermedad Neumocócica Invasora	1	1	9	10	1,00	2,00
Giardiasis	0	1	3	2	1,00	0,67
Tos ferina	0	0	1	2	nc	2,00
Hepatitis C	0	0	0	0	nc	0,00
Hepatitis A	2	1	12	2	nc	2,00
EDO de incidencia media (entre 6 y 10 casos/año en el último año natural)						
Legionelosis	0	0	0	0	nc	0,00
Yersiniosis	0	1	3	4	nc	1,33
Hepatitis B	0	0	0	0	nc	0,00
Criptosporidiosis	0	0	0	1	nc	nc
Hidatidosis	0	0	1	0	nc	0,00
Listeriosis	0	0	3	0	nc	0,00
Enfermedad Meningocócica	0	0	1	4	nc	4,00
EDO de incidencia baja (entre 1 y 5 casos/año en el último año natural)						
Paludismo	0	0	0	0	nc	nc
Enfermedad por virus Chikungunya	0	0	0	0	nc	nc
Fiebre Q	0	0	0	0	nc	nc
Carbunco	0	0	0	0	nc	nc
Enf. invasora por Haemophilus influenzae	1	0	2	1	nc	1,00
Fiebre Exantemática Mediterránea	0	0	0	0	nc	nc
Brucelosis	0	0	0	0	0,0	nc
Leishmaniasis	0	0	1	3	nc	3,00
Leptospirosis	1	0	1	0	nc	nc
Shigelosis	0	0	0	0	nc	nc
Fiebre Tifoidea y Paratifoidea	0	0	0	0	nc	nc
Infección por E. Coli.	0	0	0	0	nc	nc
Leprosia	0	0	0	0	nc	nc
Encefalopatía Espongiforme Transmisible Humana	0	0	0	0	nc	nc
Sarampión	0	0	0	0	nc	nc

(*) Notas: - Casos notificados en la semana NO corregidos por retraso de notificación.

- El índice epidémico se calcula sobre la mediana de casos, del periodo, de los cinco años anteriores; en las enfermedades sin datos históricos, se ha calculado directamente sobre los datos del año anterior. Valores superiores a 1 indican incidencia superior a la esperada, y viceversa.

- nc: índice epidémico no calculable por ser el denominador "cero".

Situación de las Enfermedades de Declaración Obligatoria por Áreas de Salud (I).
Casos notificados en la semana del informe.
(No corregidos por retraso de notificación).

Enfermedad	BA	CC	CO	DB	LL	ME	NA	PL	Total C.A.
EDO de alta incidencia (más de 10 casos/año en el último año natural)									
Varicela	1	2	0	8	1	4	0	0	16
Salmonelosis (excluye F. tifoidea y paratifoidea)	0	0	0	1	1	0	0	0	2
Campilobacteriosis	0	1	0	0	2	3	0	0	6
Herpes zoster	2	5	0	0	2	2	1	0	12
Chlamydia trachomatis	4	0	0	0	0	0	0	0	4
Tuberculosis (de cualquier localización)	0	0	0	0	1	1	0	0	2
Parotiditis	2	0	0	0	0	0	0	0	2
Sífilis (excluye sífilis congénita)	1	0	0	0	0	0	0	0	1
Infección Gonocócica	0	0	0	0	0	0	0	0	0
Enfermedad Neumocócica Invasora	0	0	0	0	0	0	0	1	1
Giardiasis	1	0	0	0	0	0	0	0	1
Tos ferina	0	0	0	0	0	0	0	0	0
Hepatitis C	0	0	0	0	0	0	0	0	0
Hepatitis A	0	0	0	0	0	1	0	0	1
EDO de incidencia media (entre 6 y 10 casos/año en el último año natural)									
Legionelosis	0	0	0	0	0	0	0	0	0
Yersiniosis	0	1	0	0	0	0	0	0	1
Hepatitis B	0	0	0	0	0	0	0	0	0
Criptosporidiosis	0	0	0	0	0	0	0	0	0
Hidatidosis	0	0	0	0	0	0	0	0	0
Listeriosis	0	0	0	0	0	0	0	0	0
Enfermedad Meningocócica	0	0	0	0	0	0	0	0	0
EDO de incidencia baja (entre 1 y 5 casos/año en el último año natural)									
Paludismo	0	0	0	0	0	0	0	0	0
Enfermedad por virus Chikungunya	0	0	0	0	0	0	0	0	0
Fiebre Q	0	0	0	0	0	0	0	0	0
Carbunco	0	0	0	0	0	0	0	0	0
Enf. invasora por Haemophilus influenzae	0	0	0	0	0	0	0	0	0
Fiebre Exantemática Mediterránea	0	0	0	0	0	0	0	0	0
Brucelosis	0	0	0	0	0	0	0	0	0
Leishmaniasis	0	0	0	0	0	0	0	0	0
Leptospirosis	0	0	0	0	0	0	0	0	0
Shigelosis	0	0	0	0	0	0	0	0	0
Fiebre Tifoidea y Paratifoidea	0	0	0	0	0	0	0	0	0
Infección por E. Coli.	0	0	0	0	0	0	0	0	0
Lepra	0	0	0	0	0	0	0	0	0
Encefalopatía Espongiforme Transmisible Humana	0	0	0	0	0	0	0	0	0
Sarampión	0	0	0	0	0	0	0	0	0

Listado de números de teléfonos y de fax de contacto, de las Direcciones de Salud de Área del SES:

Área	Badajoz	Cáceres	Coria	Don Benito	Mérida	Llerena	Navalmoral	Plasencia
Teléfono	924 215 250	927 004 203	927 149 227	924 382 850	924 382 435	924 029 292	927 538 252	927 428 368
Fax	924 215 218	927 004 292	927 149 221	924 802917	924 382 453	924 029 198	927 538 259	927 428 418

**Situación de las Enfermedades de Declaración Obligatoria por Áreas de Salud (II).
Casos ACUMULADOS, notificados en lo que va de año, hasta la semana del informe
(Corregidos por retraso de notificación).**

Enfermedad	BA	CC	CO	DB	LL	ME	NA	PL	Total C.A.
EDO de alta incidencia (más de 10 casos/año en el último año natural).									
Varicela	15	22	1	46	6	46	0	28	164
Salmonelosis (excluye F. tifoidea y paratifoidea)	10	3	1	7	4	17	0	2	44
Campilobacteriosis	1	4	1	0	5	14	0	0	25
Herpes zoster	5	14	4	1	8	5	3	0	40
Chlamydia trachomatis	8	2	0	0	0	0	0	0	10
Tuberculosis (de cualquier localización)	4	1	1	0	1	3	0	1	11
Parotiditis	4	5	0	1	0	3	0	1	14
Sífilis (excluye sífilis congénita)	3	5	0	0	0	3	0	1	12
Infección Gonocócica	3	1	0	1	0	1	0	0	6
Enfermedad Neumocócica Invasora	1	2	0	0	1	0	0	6	10
Giardiasis	2	0	0	0	0	0	0	0	2
Tos ferina	0	1	0	0	0	1	0	0	2
Hepatitis C	0	0	0	0	0	0	0	0	0
Hepatitis A	0	0	0	0	0	2	0	0	2
EDO de incidencia media (entre 6 y 10 casos/año en el último año natural)									
Legionelosis	0	0	0	0	0	0	0	0	0
Yersiniosis	1	1	0	0	0	2	0	0	4
Hepatitis B	0	0	0	0	0	0	0	0	0
Criptosporidiosis	0	0	0	0	0	1	0	0	1
Hidatidosis	0	0	0	0	0	0	0	0	0
Listeriosis	0	0	0	0	0	0	0	0	0
Enfermedad Meningocócica	1	0	0	0	0	2	0	1	4
EDO de incidencia baja (entre 1 y 5 casos/año en el último año natural)									
Paludismo	0	0	0	0	0	0	0	0	0
Enfermedad por virus Chikungunya	0	0	0	0	0	0	0	0	0
Fiebre Q	0	0	0	0	0	0	0	0	0
Carbunco	0	0	0	0	0	0	0	0	0
Enf. invasora por Haemophilus influenzae	1	0	0	0	0	0	0	0	1
Fiebre Exantemática Mediterránea	0	0	0	0	0	0	0	0	0
Brucelosis	0	0	0	0	0	0	0	0	0
Leishmaniasis	0	0	0	0	2	1	0	0	3
Leptospirosis	0	0	0	0	0	0	0	0	0
Shigelosis	0	0	0	0	0	0	0	0	0
Fiebre Tifoidea y Paratifoidea	0	0	0	0	0	0	0	0	0
Infección por E. Coli.	0	0	0	0	0	0	0	0	0
Lepra	0	0	0	0	0	0	0	0	0
Encefalopatía Espongiforme Transmisible Humana	0	0	0	0	0	0	0	0	0
Sarampión	0	0	0	0	0	0	0	0	0

Boletín Epidemiológico Semanal de Extremadura
Depósito legal: BA-000615-2016

Equipo de redacción: Julián-Mauro Ramos Aceitero, M^º Del Mar Lopez-Tercero Torvisco, M^º del Carmen Serrano Martín, Carmen Rojas Fernández, Beatriz Caleyá Olivas. Apoyo administrativo: Estíbaliz Piñero Bautista. Apoyo informático: Cecilia Gordillo Romero.

Servicio Extremeño de Salud. Dirección General de Salud Pública. Subdirección de Epidemiología.

Avda. de las Américas, nº 2 – 06800 – Mérida (Badajoz).

Telf.: 924 38 21 73. Fax: 924 38 25 09. Correo-e: vigilancia.epidemiologica@salud-juntaex.es

JUNTA DE EXTREMADURA

Consejería de Sanidad y Políticas Sociales